平報

本報開設在宣外琉璃廠西南園十八號

中華郵務總局特准掛號認為新聞紙類

第一千九百二十五號

（今日出一張）

本報電話　南局五千二百四十三

華樂園（三月二十九白天）
程艷秋　王又荃　郭仲衡　侯喜瑞　李洪春
珠痕記（全本）
貫大元
周瑞安
九陣風

中和戲院（三月廿九日夜戲）
尚小雲　王又宸　侯喜瑞
尚小雲
茹富蘭
張如庭
尚富霞
方連元
裘桂仙

廣德樓（三月二十九白天）
李萬春　王少樓　劉宗楊　陳富瑞　藍月春　俞華庭　李俊臣
三國歷史
俞步蘭　小桂花
第一怪　陳香葵

雅樂茶社（鐘樓南坡）三月廿九白天
張笑影
小鳴鐘　聯絹五　玉曉亭　白玉卿　關竹友
時裝新戲
譚鳳元
壽闊亭

和聲園（口袋胡同）三月廿九白天
陶畏初　何佩華　王華甫
趙子儀　黃蔭卿　鐵林甫
張艾葉　王鶴興　蓀州
雲榮斌　飛亭安
尹小峯　夢英士
王雲卿　于茂如

寶善織襪工廠　分廠　新張　減價
本總廠開設有年，出品列下：絲襪、電光襪、各種手套、各樣毛織品等，無一不備，工精料實，色艷價廉，久蒙各界贊許，今為便利主顧起見，特在西單牌樓南路東設立分廠，於夏歷三月廿日開幕，如蒙惠顧，無任歡迎。總廠在西四北路東

初一十五
婦女調經養血
男女一切百病
幼童減價一半

乾坤固元膏
此膏三種張氏家傳秘方……
調經回春膏
普救回春膏
專售處　張寅卿藥舖

風塵雙俠（十八）（保群編著）

武俠小說

又不要我們一文錢，我們為什麼不看看呢，正在這時，忽然聽得一陣鈴鐺聲音，由西面來了一匹小黑驢，上面坐着一個十八九歲的姑娘，生得桃腮杏眸，雙眉帶俏，穿着一件竹布短襖布夾褲，也沒穿裙子，一雙蓮鈎，穿着紅緞繡鞋，驢背上包着一塊藍綢子，繫出兩個尖角兒來，大大方方的坐在上面……沒有一個不以目相送的，劍霜也暗自說道，這個女子委實標緻啊，人家都說滿洲人家的女子最標緻，女子艷若桃李，凛若冰霜，出在鄉下着實少有啊，我看這個……上巳然罷戲了，頭一齣是大舜耕田，所為是尊重農人的意思，再說大舜微時受繼母惡弟的虐待，離合悲歡，十分有興趣，所以一般看熱鬧的人，不禁叫好，這時台下地方不得看，我們往東擠擠，說着二人分開人羣，往東走去，正在這時，忽然一陣大亂，大家喝喝的直喊，劍霜說這是什麼事啊，這時因為底下太亂，台上的戲也停住了，那綠鷗擠到戲台旁邊，一越身上了戲台，劍霜因為已然同綠鷗學了十幾天的拳腳，也有一二分本領了，所以一蹤也上了戲台，往下一看，就見一個女子手揪着一個四十多歲的男人，捨着拳頭渾身去打，旁邊全是男人，也不敢去勸，那個男子雖然生得很雄壯，但是力氣却敵不過那女子，躺在地下，只擊那女子打的頭角，涔涔血已然流下來了（未完）

龍虎劍（八十六）（友菊編著）

奇俠小說

肥襟闊袖，足下穿着白襪毛布厚底雲履鞋，鼻梁上架着一副大光子墨鏡，靦靦看人，像是一個近視眼，探肩聳背，却是微有一点水折腰兒，手裏拿着一掛念珠，並不是貫串的，看數兒三個珠子一節，五個珠子一節，數目節骨不相等，說話雖通共不過百粒，光亮饒眼，像是一串排指大的珍珠，是唔呀唔呀的，硬舌頭根子，却是山東人的味兒，其人就坐之後，要酒要菜，吃一口酒，歪一歪腦袋，像是想事，吃一口菜，点点頭兒，像是讚嘆甚麼呢，吳爺心中詫異，暗想道，這個人看穿戴是個文墨人，聽話音是我們同鄉，他怎麼又唔呀唔呀的作南方的語氣呢，吳爺心裏納悶，又聽那人把館夥叫過去，問道，你們這裏叫甚麼地方，館夥說景州，那人点点頭說，我要上保定府，離此地有多遠，館夥說大約有七八百里，那人說那裏有我一個師兄，你可認得，館夥說離着七八百里，你老的師兄，我那裏能認得呢，那人聽館夥說不認得，立刻把桌子一拍說，你怎會不認得，我師兄名叫自然和尚，俗家他叫孟云武，吳爺聽那人說出之人，正是自己的師兄，怎麼與他也是師兄弟呢，吳爺心裏一面想着，一面往這邊看，就聽館夥說老爺別怪我，我自幼小沒往遠處去過，所以認識的人太少，那人又把桌子一拍說，吾今天與你問不出師兄來，我的酒資一文也不給你，館夥帶笑在那裏撫和，那人一句話可把吳爺提醒了，說出這句（未完）

擴充門市部
上池館大藥房駐京批發所緊要啓事
……上池館藥房　電話南局三三二七號

濟畜醫院　西四北大街
濟畜消毒牛乳名馳中外
強健身體老弱咸宜
價目　每瓶壹角卅　瓶式圓七角

九零九淋濁丸
此片專治五淋白濁……
德亞藥房

肥兒長壽粉
凡嬰兒初生乃人乳……
華北大藥房　電話南局九三八

養血調經膏
專治婦女經血不調等症
寧坤養血丹
久已馳名海內
土兒胡同廣德堂　電話東局七六六號

小腸疝氣丸
中華藥房

積善堂專門眼科
劉
本醫受三代家傳，救愈多人，果透一線之明，皆可定日保好，每日施診，按病給藥，愈後受謝，如有不能親來診治者，本醫有秘製還睛丸，效驗神速，半料保好，一料除根，每半料一元二十付一元
路南詳認三十五號門牌積善堂劉醫
寓西單牌樓南路東前牛肉灣西口內

保腎固精丸
瑞豐大藥房　電話東局一四七零

久遊花界注意

龜齡集

濁世人形傳（十一）

社會小說　香編著　平報刊印

來找我拚命呢，他帶來見我……

廢票有用

遺失合同作廢

東四牌樓　恒麗綢緞洋貨店　呢絨布疋
一週紀念　減價壹月
夏歷三月十八日起四月十八日止
電話東局九百零一號

施醫

便宜酬品

白金龍開獎

感謝時症大王

鳴謝張寅卿之藥膏　杜恩和啓

十週紀念特別放盤

香油大減價　裕興油店

介紹名醫

牙科醫士武秉敬

香油大減價

銅林鐵林莊

懋業商行

專治疥癬室林 除根水 瑞華 大房安場華房四光房門街 東藥市瑞藥西寶藥前大永長

政治新聞

魯張電稱 黨軍大部皆被擊潰

孫傳芳致張宗昌之一電

京中某要人昨接直魯聯軍總司令張宗昌廿六日由徐州發來電報稱、頃接孫傳芳之電文、報告黨軍主力盡被擊潰情形、原文覓露如左、（銜略）頃准總司令部電開、據探報、赤軍程潛全部赤三軍六師、在津浦線滁州平調、賀耀祖部兩師團、均被陳調元部擊潰、王普所部兩師團在附近者、為貴部擊潰、馬祥斌前部在壽州附近者、及合肥等處者、為貴部擊潰、朱培德部在河南洛陽舊部、等處者、後部擊潰、李宗仁在考城全部、亦被貴部擊潰、張中立部在揚州、賴世璜等師、亦均被擊潰、其餘一部、張發奎部、逃往江北、均為我軍所殲滅、繳械甚多、追擊尾追、已克復浦口、江北已成黨軍之末路、希即照會各省、等因（二十六日）

榮臻又克要隘

鎮坤、胡鎮（?）派兵分駐、據西平來電、軍事機關消息、榮臻已將蔡李莊一帶佔領、並將李王孟莊三寺等處各地軍隊掃清、黨軍均已退走、（下略）

程潛部繳械

南京附近

二十八日上午十一時、黨軍欲渡江、未果、上海電、浦口南京間之砲擊、自二十七日至夜七時方停、（第六軍）

被拘黨人昨又判決一批

一等有期徒刑四人 四等有期徒刑六人

被拘共產黨首領李大釗等二十人、前日被絞決後、其餘被押之人、尚屬不少、仍由軍法會審處長何豐林及首席法官顏文海、判官朱同善傅祖舜等五人、於昨日（二十九日）下午十二時、啓審察廳開庭、提訊次要之舒昌謝光沛趙玉如郭林張子明李雲貴玉發孟祥張韓旺之問由外部員三人、等證據、王之相并雲等印等二十人、訊問旋經楊耀曾提出、各人證據、觀看官吏、及其家屬、由檢查處、陳述楊光沛、由各人郭（下略）

林一四人、因罪狀較大、常正式宣告判決、等四等有期徒刑、二年舒韓子明等四等有期徒刑、前被押期滿即日釋放、別發落云、又消息、十八日、女李之棺柩、已由其原籍云、另據官方公布消息、李大釗等之妻子等、擬領回家安葬、

美軍艦炮擊江陰漁村

據上海二十八日電、有（二十六）傍晚美艦金鵝號向江陰轟擊、十七砲、損失甚重、輪船接濟在滬美艦、同德以上護送、要塞司令、有命令不准、商輪行駛、要經江陰、以其違令、且美艦允為護送、始開、嗣由要塞發信號、令停輪、美艦不聽、放空槍警告、美艦即實彈開砲、機關槍并用、沿岸漁村、損失甚重、德已回滬、

王普陳儀赴甯

國聞社二十八日上海電、王普陳儀（廿八）同乘輪赴甯、

楊宇霆昨返奉

楊宇霆因關外軍政待理、已於前日返奉、京中事務、即由楊之參謀長代理、昨日下午十二時、楊乘專車回奉、特備專車一列、由京開行、約二十日即可返京云、

會議二次通牒

昨日五公使依然無結果

法使昨日（二十九日）上午十時、在日本公使館開會、討論五國公使對於通牒之事、仍無結果、英使與會者、有美日意各國公使、會議良久、仍無結果而散、

獎賞破獲黨案出力人員

張作霖總司令獎洋一千五百元

安國軍總司令部、昨特發賞洋一千五百元、以為破獲黨案出力人員之獎賞、內分總監部、京師警察廳、憲兵營、及各區警察、計警察廳洋一千元、憲兵營洋一百元、偵緝隊洋一百四十元、保安隊洋七十元、又發給以上各處官長警察、每名給洋三元、每名給洋二元、以示鼓勵云

發生人命案

昨日東長安街

昨日（二十九日）下午三時、東長安街義國使館操場地方、有車夫一名楊明子、年十九歲、住朝陽門外、當時…（下略）

警察廳今日發薪

警察廳因本月分薪餉延期多日、聞各區隊職員、均已困苦、現已設法籌措、於今日（三十日）發放新金及經費雜款一月、昨已通知各區隊、於今日派員持具領結赴廳承領云

中法條約會議

外部昨提出草案

昨日（二十九日）為中法條約會議之期、上午十一時開議、雙方出席人員、與上次相同、先時法使有草案提出、作為會議方案、其中脫落要點甚多、皆為與中國方面有極密切之關係、上次會議時、法使對於此事、不能負責、有所未提出草案、一件、補充法使草案上所未提出之處、雙方約定、於下次會議時、再行交涉、復電本國請示、會議前途之進行、要看雙方對於此案之討論、長時間之下午一時始行散會、下次會期尚未定云

西城電車 昨日兩次肇禍

上午軋傷一軍人 下午軋傷一婦人

上午

昨日（二十九）上午十一點半鐘、西單北大街甘石橋口外地方、有一軍人徘徊路上、不料第四十五號電車、（掛車係二百十三號）由南往北、開駛迅速、當將該軍人軋倒、致軍經內右腿受傷甚重、將經其巡官機生、帶回署內、並派人將受傷軍人抬送中央醫院救治

下午

昨日下午四點三刻、西長安街大柵欄口外、有一三十餘歲婦人、適經過馬路、不料第六號電車、由東往西開駛、該婦人因閃避不及、當經內右一區巡官陶文林、將該婦人軋傷甚重、將電車截獲、其受傷婦人已抬送中央醫院救治、恐有性命之憂云（午）

拐棒胡同英僑用槍自戕

並無別情

安定門外鼓樓巷拐棒胡同門牌六號住居英僑希爾素、在地會任事、年已四十八歲、生前曾言志在必死、只雇用華僕陳子久馬立齋二人、於昨日下午十二時許、伊將陳馬二人遣出、乃竟用手槍自殺、彈由頭部穿過、立時斃命、當時管內左三區署長王富三聞信、立時率警到場、是時英使館欽差領事官、醫官等趕到公同驗明、係自殺身死、并據英警察長華爾遜聲稱、希氏生前言志在必死、並無別情、且與二僕無關、請免追究、後經英警察將希氏屍身、運往東交民巷英國兵營云（卯）

守備隊招考學員

京兆守備隊總司令李垣、就初級軍官人才起見、現擬招考軍士連學員一班、定額六十名、凡年在十七歲以上、二十五歲以下、曾在高小學校畢業、或具有同等學力者、可於五月十日以前、在北城交道口西守備隊司令部副官處報名、十四日上午十時在該處考試（寅）

散傳單帶區訊辦

昨日下午四時、前門外天橋有名李炳鈞者、年五十餘歲、身背黃布上書「找死」、身披黃布上書「見大光明」、並有「找死」等字、在彼散放傳單、經該管巡長耿長順李英順查見、連同傳單數白張一併帶往外右五區究辦矣（丑）

電話遲慢

昨日（二十九日）下午四點三刻、本報以電話呼東局零號當值人、竟不理、線太遲、是以呼零號之常值人、不料該零號之常值人、自稱姓陳者、不特語多粗惡、中出不遜、而口出不遜、有該管之責者、嚴加取締、

開水鍋燙死幼童

作長的不留神

天橋西忠恕里二巷門牌一號住戶丁紹棠之子丁六兒、年方五歲、於昨日（二十八號）在院中玩耍、誤將火爐上所放開水鍋碰倒、完全灑在身上、遍體大泡、慘不忍睹、延至次早（二十九號）十一點身死、丁某已報區請驗、有小孩的請處處要留神纔好（卯）

第一百四十六期

（雲遊客人謝款）

迴文遊戲

此期猜函無多、均與部人不同、茲將前二十函佳者錄下、何仙洲 姚遵巍 關宇軒 王星台 將子琴 王秀峰 教善 葛少海 小報謎 王德英 王德祿 明硯一梁硯庭 文德連福 仙人 趙尚大 錢德明 孫福亮 李萬和 周仲連 吳玉鈴 以上諸君 均有薄贈 早將原函奉上 茲將已披露於下 記大八金 領 錦 門 襄 鋪 鉅 金 水 繡 陣 雷 五 橋 雁

北京 社會閒談

都市叢考

（于景枚）

（景山）在神武門北、一名萬歲山、大內之鎮山也、俗名曰煤山、即明懷宗殉社稷處、山高百餘丈、周垣一里、凡五峰、各有亭、山之正門為北上門、門內有倚望樓、東曰山左裏門、西曰山右裏門、中南向者為壽皇殿、東北為遼金時所建之慈悲院、清康熙乙亥郎中江藻重修、始有陶然亭之名、蓋取白香山詩（陶然亭）在右安門內、菊花黃熟與君一醉一陶然之意、亦曰江亭、內為大士殿、普陀殿、又有文昌閣、

脚癢難忍不可不治 瑞士瘴氣水去濕止癢 止痛立寒善藥脚運

科學叢談

植物的智慧（續）

（侯宇）

（1）普通利用動物力量的…

沒這桃李杏的東西的勝利、有許多水果、西瓜水果、熟的時候使人嗜吃、使得動物喜吃、他們的滋味都甜美、有的像、色彩豔麗、便於動物發現、使人一見喜歡、那種子雖然藏在果肉裏、可是因此被動物吃了、吃了以後種子便從糞裏出來、…（下略）

等兒易都到看是熟使見青了得色…

都是甜的。但是一舍不得吃：他們知道你吃了他、你把他的種子…還有一類種子、有草的種子上面有刺、或有狗尾草的種子、像鳥的地方、或在人身上、或是你走路的時候、能鈎在你的衣上、人便把他帶到別處去、這種草都是傳播到各處。所以我們不知不覺、已經替他播了種子了。秋天我們在草裏走、常常被草的種子刺着、你不覺得把他拍掉、那就到地上去了……（未完）

海

（朱蓮沅解字）

音醃、洋者曰海、小於海、四海、河海、有海外地名、有名海、

崇效牡丹

（鍾習公投）

丹魚映水殘、詩句以送殘春、黃雀迎風寫文章、將槐影、柳陰濃、一夏青雲萬里、日輪紅和雲、時天喜、色密密、無光、霞暑現似、不寒不爭、欣花草叢生來、清和、蝶鳥相牽、咸歌舞飛、雅頌於斯、增景、膽做歌、約賓那郊外、邀知己、是麗…劇場聆歌、遠山綠…

零金碎玉

（朱芷沅）

一書一夜花開春謝、古人惜寸陰、故吾人青年、變象之言也、惜分陰、此即一般當見一班不肖之青年、寸陰物、所食終日無所用心、研究日、除去竹戰之外、

崇效寺（中略）古木參天、外有桃源、之妙名、玉規舒寺、時多遊人、此外一曲、…

半多俗日舊、更吾人之興景、時光無限、雅一時景之外、規模廣宏、崇效寺內玉…丹、著名之雅…

銀幕閒談

（李志新投）

影戲劇本的編著法（續）

十七、（模糊景）表示老人所見的景物或淚眼模糊時所見。此法滑稽片中多見之。十八、（字幕）所有片上說明或對話。都叫字幕。十九、（插入）把劇中人所看的書信報紙一切特別的另外放大。二十、（化入）和（化出）是使遠景漸消滅近景慢慢現出。以上雖不免掛一漏萬、而編著者所用、差不多畢於斯了。現在近一步談談劇本的寫法、講將我所作的劇本寫出作例。（愛之歸）第一幕第一場、火車站台景

（遠）（漸現）乘客不斷往來。1（化入）脚夫忙着搬運行李。2（中）（化出）白君瓊和白夫人同一個小婢在站台候票。3（字幕一）白君瓊幼喪父、奉母居於鄉村、今赴京求學、近講話君瓊聽着白夫人（字幕二）其母（未完）

諺語成詞

（小頑固投）

有錢有酒款遠親、火燒賊喊、四鄰孝順父母、家中坐強似燒香、到禪林教養、子不教父之過、世人看破循環理、師不勤、給兒孫作忠臣、

便是戀愛自由、則一無所聞、其所學者、皆是中華民國、此等以往、借日之中、若長、失敗類、觸場賭賭、果如是者、帝不可得耳、國家不亡矣、亦成矣、

漫錄（五）

（洛溪齋主 周儒翁投）

幸勿鹵莽、致僨事也、守者諾、入夜守僧皆持利刃、並時藏袖箭彈丸之屬、周巡殿之四周、勿息、夜未及半、忽疾風驟雨交作、雷聲訇然、電光閃爍、十步以外、聲且不相聞也、守僧已倦、默念今夜風雨、彼賊小殆不果來矣、即就廊下以坐、不復時顧殿頂、未幾、天已黎明、偶抬仰視、則葫蘆已不翼飛去、濃若牛山之濯濯矣、大驚欲死、亟偕赴方丈處請罪、（未完）

遊戲詩詞

（方希慢投）

夕陽西下照新苔、對對鶯雛攜手來、舉止輕狂堪痛…

暮春美景

（萬壽山）

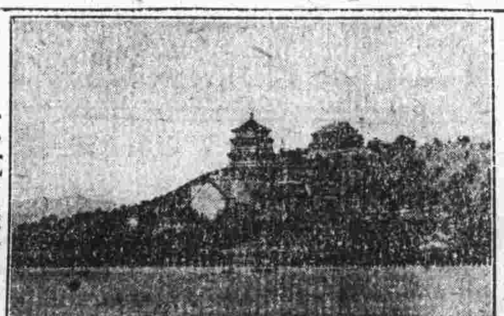

（小兀君攝贈）

恨時一心化我尤哀、絲髮少婦滿香身剪去青、能似鞠摩擺蠻腰含醉、世風牽郎襟袖語囀囀道德淪亡、為國日下我添愁不調才學、薄書成憂一紙平穩頻投

迴文遊戲

第一百五十九期

3			4
五	▒	▒	三
2		配	1
六	▒	▒	四
	5	一	6

一一配、三五、二一、配、3六、4、二一配、51、6、三一四、2、配、閩日前仲、三止五、五次面二、十均猜、二十四局界東北、函錄名目、投、敏生胡明龍收、廿九號交王…

小說 理想

窮島奇國記（十二）

靈氣

或之則家被不生的所知有天物錢物萬先指物詳解到談工長人、搖長稱勢離過是的以何發緣的不抱生告圖一如一廠學携、尾為力合五惡三明遇圖足可說取說時遂個道問手、…（下略）

社會言情

京塵影 中集（二八）

李嘯天

由此更說勾出許多陳穀子爛芝蔴說了…（下略）

啓者鄙公司之多福牌香烟自往畫片贈獎以來銷路日增惟所備獎品每有供不應求之感致使

諸君常有不滿推原其故實緣銷烟愈廣畫片愈多掉換者亦因之日衆故每備一種獎品不數日即行告罄勢不得不更易物品以供掉換而此間敝公司之提倡諸君之雅意起見自五月十一日起至五月底止在一個月內凡積有多福畫片一十套者即可掉換本牌香一匣期滿之後即改畫片擇字贈獎辦法期內仍祈從速掉換勿失此機為幸再者現聞諸偽敝公司空包畫片對號贈獎已經停止殊為不經敝公司未登報聲明絕無率然中止之理顯係揑造黑白希圖破壞者也特此聲明

英商駐華北京英美烟有限公司啓

初一十五 三狗皮膏 種狗皮膏 減價一半

此三種膏藥本堂家傳秘方壽世二百餘年○注意陰曆初一十五均減價一半
追風虎骨狗皮膏 專治男子下元不固夜夢遺精白淋白濁腰腿疼痛 每張大洋四角
婦科參茸狗皮膏 專治婦女經血不調月經不通
兒科百效狗皮膏 此膏專治小兒吐乳積食
專售處 北京前門外琉璃廠沙土園 馬玉堂膏藥鋪啓

天津保定有分莊 均

慶隆茶莊 北京 電話南局五五六七

鳴謝 敬啓者…

京 醫會長李寶臣

德商世昌洋行

馬宅接洽

太上避瘟散 神效無極丹

初一十五 一元一貼 專治男婦老幼 一切諸症 此膏無不應症而愈 北京興華門內西路 張寅卿藥鋪 回春膏 減價一半

內服艷容片 皮膚白色素 華歐藥房